郵政特准掛號認爲新聞紙類(昭和八年三月二十日第三種郵便物認可)
康德四年九月六日 大同報 星期一 第一千九百六十九號 (第一版)

大同報

發行人 衣賓田
編輯人 富彭年
印刷人 賀澤民
發行所 印刷所 新京東六馬路 大同報社
電話 編輯局 二―四七二四 營業局 二―二〇九六 振替口座 奉天 二六一六
報費 一份 國幣五分 一個月 國幣壹元壹角 外埠郵費在外
廣告價 一行(五號字十二字) 一日壹元 特別地位加倍 長期另議

社評 歐局隍阢中希莫兩傑又將會見(下)

詎意至廿三日。英輪新卑稷爾號又由馬賽赴巴賽維那之途上。被莫明國籍之飛機。投炸以五百餘磅羅格拉姆之巨彈兩枚。至不得已而馳避於萬特爾港。該船尚揭揚不干涉委員會之特別旗幟。並乘有英荷兩國之不干涉委員。其無重視不干涉委員會之意。又已可概。見迨卅一日復有蘇聯滿載燃煤二千餘噸之輪船。於法領摩洛哥近海阿爾及爾之洋面。突被國籍不明之軍艦發射水雷而擊沈。蘇聯對此。夫豈能甘心漠然置之。不圖報復於其後。更有甚者。英國驅逐艦哈包庫號於卅一日夜。行至瓦凌愛與亞利干的之中間。薩南特尼奧角之洋面。又突被國籍不明之潛水艦所襲擊。英國停泊直布羅陀海峽之有力驅逐艦哈狄號及海白利恩號。得此警報乃急出追擊。據聞該暗襲之潛水艦。雖國籍不明。而意大利之嫌疑頗爲濃厚云云。由是觀之。地中海之不安狀況。已愈出愈甚。因之英法兩國。更在極力講究對策之中而法政府對英新提議之要旨。其中竟明明指摘西境桑坦得爾意國義勇隊之戰鬥事實。並對西國革命軍首領福蘭澗將軍。與意首相墨索里尼之往來電傳。互相稱讚。謂爲顯然之挑撥行爲。各國均應亟取慎重對處之方。於是英方又急與地中海沿岸法、意、希臘、土耳其、羅馬尼亞、等國。以共同聲明。防止此類事態之再發。倘或發生。則各國應取共同動作以圖翦除不安。但勢雖若此。而英法之協力對意之非常準備。共双方意向。今後最近或將出於某種之急進手段。均意中事。英國政府由首揆與陸海外關係諸相。屢行緻密會議。以謀確立對應之策。其與論上亦有非常衝動之勢。故將如何激化。誠未可量也。

今羅馬方面又傳首相墨索里尼。已決定於本月廿五六兩日。偕同外相齊亞諾。及參謀總長哈索將軍等首要幹部。赴德伯爾其太斯卡典山莊訪問希忒勒總統。關於柏林羅馬間樞軸關係强化策。實行鳩首協議。並參觀於關尼克市之那其斯黨大示威運動。此等動象。其於地中海上覇權之競爭。與西亂不干涉委員會之運命。即整個歐洲之前途。以及近東之關係。蓋均投予最大之暗影。而英法蘇俄及其所領導下之小協約國。所感受懷疑忐忑之衝動。皆有杯弓蛇影非常不安之象。乃理勢自然之所必致者也

日議會表徵非常時 首相外相演說後 陸海兩相報告戰況

【東京五日電】日非常時議會、五日午前十時六分、開貴院本會議、松平貴院議長着席、同十二分、宣示開會、招近衛首相、近衛公爲演說政府方針登壇、如另項演說終了後、廣田外相演說日本外交方針(參照第二版記事)、繼之 由杉山陸相、就七十一屆議會以後之華北並上海方面戰況、予以報告、十一時五十一分降壇、即由米內海相報告以上海爲中心之戰況、以闡明對華抗日政權並軍部急速加以澈底的膺懲、再繼之變更日程緊急提出對華出征將兵感謝決議、全院一致可決將政府提出法案二件附託委員、散會、衆議院午後十一時五十五分、開本會議、首相、外相、藏相演說後、繼爲杉山、米內兩相報告事變經過、並滿場一致通過對出征將兵之感謝決議後、則提出政府所提出對於支那事變爲支辦臨時軍事費關於發行公債之法律案以外八件、而開始對國務大臣演說之質疑及對該法案之質問、櫻內幸雄、大口喜六秋田清、片山哲諸氏順次質疑、法案附託委員而時三十五分散會、

斷乎膺懲抗日政府 係在確立世界平和 近衛首相施政演說

【東京五日電】近衛首相在貴族院演說要旨如左、當擧行開院式之時、關於時局事、蒙賜優渥之勅語、洵堪恐懼感激之至、余願與諸君、一意報效、謹奉聖旨、謹安宸襟、自七月七日華北勃發事件以來、帝國政府之根本方針、仍無何等變更、華方不明帝國政府之眞意、乘帝國政府之隱忍時中、而擧侮日抗日之氣勢、激發無統制的國民感情、以致事態有急速惡化、局面波及華北華中、我國政府隱忍、已不可忍從來之消極的及局地的收拾已不可能、乃斷乎出以積極的並全面的、對於華軍予以一大打擊、夫某一國、爲別的排斥侮蔑其他一國且用爲國策定爲國民教育方針、對幼少兒童予注入此思想、如此惡行、誠爲古今東西歷史上所未曾有者、將來之結果、實堪憂慮、爲日華兩國國交、東洋平和、全世界平和、眞令人寒心故對其國家須求其反省、是以帝國乃加以斷乎一擊也、此更非單爲帝國自衛諒於正義人道上、亦爲極當然者、無稍可疑、惟帝國之打擊目標、在於誤用排外政策之中國政府及軍隊、非以中國國民爲敵也、中國政府及軍隊、非以中國國民爲敵也中國政府、如眞能反省今後與我國提携、共謀東洋文化之發達確立東洋平和而示誠意時則帝國即不如此、然中國如不反省、始終執拗抵抗時、則帝國不辭長期之戰矣云云、

意國發表 墨首相訪德日程

【羅馬四日電】墨索里尼首相訪德一事、於三日德國正式發表、意國政府、四日發表訪德日程如左、墨首相定九月廿四日駕駛飛機到抵伯林、以後赴曼海姆及尼倫巴克、定廿九日在伯賽納鼓與希德拉總統行會見云

英法協同討議 籌備地中海會議

【巴黎四日電】英法兩國政府、關於地中海安全保障、已決定在日內瓦開會、對於招集關係國之方法、及保障案內容等、加以協同討議中、向關係各國、已成立招請案、定五日發送云、又據聞蘇聯因某輪船二艘已遭潛水艦擊沈、輿論甚有非難、四日決定將黑海艦隊出動、以資對於潛水艦實行對抗措置、士希兩國似與之合流云

衆院慰軍團 向出滬發

【東京四日電】日衆議院上海方面派遣將兵慰問團、四日午後於院內集合、礎商之結果、推擧政友會之西岡竹次郎氏爲團長、一行定於九日午後、由東京出發前往上海方面云、

銘酒 福鶴 新京石川吟釀

蘇聯當局 查輪船擊沈事件

【莫斯科電】蘇聯政府關於蘇聯輪船、在阿非利加被擊沈事件、已指令搭斯通信社於一日午後發表如左、蘇俄輪船吉米利阿基夫號(二(一五一噸)內裝商品、自英國加吉弗啓錨、直向埃及之賽德港駛行、孰意駛至亞非利加北岸阿爾就爾之灣口時、適被一潛水艦射擊、發射水雷二發該船即時沈沒、所有船員分乘漁船二隻、各自避難現已到達阿爾塞利亞及爾之台里斯碼頭、目下蘇聯政府爲採取必要之處置起見對此非人道之行爲、正在調查種種情形中云、

日貴衆兩院 決定答奏文

貴族院

【東京四日電】貴族院本會議對於勅語答奏文、滿場一致可決後午後四時四十五分再開、當由書記官報告各部選擧之常任委員氏名至是會議日程全部終了、五十分散會云、

衆議院

【東京四日電】四日衆議院之本會議、係於午前十一時四十分開會、對於勅語答奏文一項、滿場一致可決、暫時休憩、午後一時四十五分再開、即選擧全院委員長、結果西田銳吉氏政友以大多數而當選、次選常任委員、其委員長則於本會議後互選、至二時五十四分、遂即散會云、

勅語答奏文

貴族院議長臣松平賴壽誠惶無措、謹奏於文武叡聖天皇陛下、茲逢擧開第七十二回帝國議會開院盛典、蒙頒賜優渥之勅語、維帝國之意圖、在於與鄰邦提携確保東亞安定、擧共榮之實者是也、然中華民國不解帝國之眞意、濫構事端卒惹起此次之事變、天皇陛下已深軫念、臣民必忠誠奉公一心協和、黽勉從事、以促中華民國之反省、而速保東亞之平和爲要、聖慮如此深淵臣等恭謹奉聖旨、愼重審議、以盡協贊之任云、

衆院答奏文

恭維叡聖文武丕備之天皇陛下、臨幸議會、於玆召集臨時帝國議會得擧盛典、頒賜優渥之勅語、臣等不覺惶悚不已、回憶日本帝國、確立東洋和平已邁進頗久、思與中華民國互相提携、共担其任、無如中華民國藐視帝國之誠意、頻頻出以刺激事態、卒至惹起今次之事變、然聖慮始終寬大、猶屢促其反省、以望東亞早見安定、故臣等無任感激之至、但現今我國陸海將兵、南北進擊、連戰連勝、克盡忠勇顯揚國威、此乃上陛下之稜威、下以國民之堅忍、力謀達到終局之目的也、臣等則愼重審議、以盡協贊之任、庶幾上體陛下之聖旨、下副國民之委託、衆議院議長臣小山松壽誠恐謹奏

奉戴聖旨 陸海兩相均發訓示

【東京四日電】四日開院典禮、拜受優渥勅語之杉山陸相頗感激、故四日對於陸軍部內全體、上體聖旨、下副民國依託、訓示大要如左、一、現下環繞帝國之國際情勢、愈形渾沌、一路有趨惡化之勢、故將來之歸趨、忽實難預料、正當此時、忽見事變發生、事態益發擴大、且與帝國過去所經驗之幾次事變性質不同、應當覺悟有向全般移行之勢、二、事態業經至此、其解決之關鍵、只在乘皇軍活動之成果、顧謀徹底迅速解決、以免第三國乘隙活動、三、於槍林彈雨之下餐風冒雨勇踴奮鬬、以已數十日、將兵之辛勞殊值感謝、同時對戰地之犧牲者不勝哀惜、四、全軍將兵互相携手奉體聖旨竭力克服時艱、上安聖慮、下副國民寄託、

【東京四日電】在開院式時會拜受優渥勅語之米內海相立向全海軍將士傳達聖旨、午後二時半對於全海軍將士訓示、略謂處於刻下之事態、我海軍將士須知責務之重、誓死報國、以副聖旨是所至囑云、

婦人科・產科 內科・小兒科 皮膚科・外科 泌尿科・花柳病科
院長 醫學博士 篠村佑一
年中無休
新都病院
新京慈光路四〇號 電話②二―〇一六番

福昭創業紀 【47】

儒丐著 廖經世畫

第六回 冒白及力取清河城 破明兵大戰薩爾滸

所以城上火器。雖然猛烈。在他們閒歇着裝入藥彈的時候。滿洲兵業已迫至城下。百數十架雲梯。早於砲火之下。一齊樹起。前面已然說過了。這雲梯屬害非常。除了沒有機會樹起。如果有一架它的滑車滾上城壁。這座城就算攻陷了。因爲雲梯兵。技能敏速異常。胆大無比。自要有一架雲梯。不至待展眼。晃蕩蕩的挺起身來。何況是百數十架。由城的四面一齊樹起。便已登城。這時明兵已自慌了手脚。只得止住火器忙用弓弩。以及滾木雷石之類。向下拋砸。太祖的大兵。也以强弓勁弩。向上還射。並以擋牌輔車。掩護雲梯。奮力仰攻。眞是前仆後繼。光登的將士早在城堞之上。演開了白兵戰。當下明兵大亂。再不能防備城下。於是雲梯兵畢登。一陣斫殺。明兵墜城而死者。不可計其數。其餘有逃有死。一萬餘人。機同全滅。副將鄒儲賢戰死。城上盡易八旗旗幟。不見明兵隻影。太祖因傳令。仍令大軍駐於城外。出榜安民。除官有及軍需外。秋毫無犯。歇兵一日。論功行賞。次日命將往取一堵墻。鹼塲二城擐馬回報。二城官民。早於昨日遁逃一空。太祖見說。遂率大軍。逕趨遼東。耀兵二日而還。命毀一堵墻鹼塲二城。盡遷其輜重糧穀。凱旋京城。最可怪的。明邊將領。不一其人。兵數武器。絕不爲少當戰於撫順戰於淸河。他們不來赴援。反於邊境殺戮無抵抗之農民。以及婦人孺子這眞不解是何用心即如太祖攻取淸河之日。明副將賀世賢。率兵五千出靉陽。掩襲新棟鄂寨。這里並無駐兵。無非是些農民。在此開墾。一見明兵到來。腿快的全行逃去只有老病七人。及婦人稚子百餘。未及逃走。被賀世賢一刀一箇。全行殺了。耀武揚威的而去。大約這又是他一件大功。還有一起是明總兵李如柏。乘夜掩至嘉穆瑚。殺農夫七十人而去。先是太祖以渾河界瀋河合流地之嘉穆瑚地方。秋禾已成。因命納璘。晉德二人。率四百農夫往刈穫之。瀕行諭令二人曰。汝等至彼。晝則督農夫刈穫。夜則宿於山谷險隘處。或南或北。或則東西。日易其地。因此地有受敵之虞。必須謹愼抵防。方保無事。二人去後竟違命不易宿所。因此數被明偵卒所窺。明總兵李如柏。以爲可乘。遂夜襲之。納璘等狼狽逋歸。太祖因籍二人家產。又以偵者葉古德。敵至不覺。一樣治罪。有此二事。太祖遂大怒。因發兵往征撫順城北之會安堡。俘三百人。命戮之撫順關。留一人馘其兩耳。付以書。使歸告明邊將曰。爾若不以我爲是。欲攻伐。可訂期出邊。或十日或半月。前來決一戰。否則必以我爲是。輸金幣以圖息事焉。爾大國也。乃苟且盜襲。殺我農夫婦稚。汝殺我百。我亦殺汝千。爾能於城中耕種乎。明邊將得書。無可如何。是年冬十月。東海呼爾哈部長等來歸。先是招服使犬部諸路。太祖厚賚之。給與田宅。牛馬人役無妻者。且爲擇配。至是呼爾哈路長約喀達。率百戶來歸。太祖遣二人迎之。御殿受朝。設宴款待。論令携家口願留者爲一行。未帶家口願歸者爲一行。分別案立。

奉天漢英女子打字學校招生(原名華英打字學校)
宗旨 以養成社會急需技術人材爲宗旨
年齡 十六歲以上二十五歲以下爲合格
程度 高小卒業或公學堂卒業者均可
期限 四個月畢業期滿代爲介紹職業
入學 現已開學隨到隨收以六十名爲限
校址 本校中街皮行胡同紅樓北校快馬常胡同
備有宿舍簡章函索附郵票四分即寄

股票遺失聲明作廢

啓者鄙人於民國十年十二月十五日曾在長春亞洲興業麵粉公司附股二千元計乙字第283號至287號十股券五張丙字第29?號至297號五股券六張丁字第401號至420號一股券二十張此項股券不幸事變時代遺失除向該公司聲明註銷外特此登報聲明作廢
張復生啓

奉天區法院 公示送達

本院受理單用祿與單爲基(即三義堂)單用霖(即五福堂)單用精(即行義堂)單用生(即振德堂)單聘基(即合義堂)單用康(即福合堂)單鳴琴(即懿德堂)單華基(即徒義堂)單練基(即欲德堂)單丕鴻(即仁義堂)單用鑑(即單丕堂)單佐周(即同義堂)單毅齋(即集義堂)單用沛(即雙慶堂)因退股涉訟一案被告單佐周等住在外國預知送達無效所有應送達該被告之訴狀副本及傳票備告書各一件由原告聲請公示送達業經本院裁決照准並依民事訴訟條例選定丁樹楷律師爲該被告特別代理人合將訴狀副本及傳票備告書各二件粘貼本院牌示處外並登報特行公示仰該被告知照此示
康德四年九月一日

聲明離異

玆有長春縣同太甲四馬架楊女現年廿六歲與德惠縣馬家店甲崔世榮爲妻倏崔某留學日本非於楊女離異女方不願而崔某執意不要於本年七月間經王馬二人說合由男方爲給退婚書倏後双方男婚女嫁各由其便特此登報是實
楊氏啓

焚照聲明作廢

啓者敝人在額穆縣新站保磘子後聚福村原有熟地一段計九垧西至鄰地東連科東至胡有財北至趙文翰南至吳忠會詎於五月十六日新站遭匪回祿將照焚燬除向額穆縣備領外特此登報聲明作廢失照號碼七三一〇〇號
聲明人王慶榮啓

招募各鎭專賣店長
政府專賣特許品
一、本社爲擴銷營業起見今特招募全滿洲國及關東州等各鎭專賣店一處(即一家專賣)
一、營業科目(1)專賣特許化學紙及該紙製滿洲國小學校專用文簿各種及最新發明之文房具品等(即備有詳表)
一、利益、特別優厚
一、特色、本事業之資金極少、何商家可能經營或作爲副業、或專業均適當、將來最有希望之高尙事業
有志經營者請早速先指定某鎭請附二分郵票二張詳細簡章即寄特此週知
滿洲國關東州總發元
教育事業合資會社
本社 新京市永長路福祿街壹號
支店、奉天、濱江、吉林、安東、錦州

新式簿記招通信學員
我國商業正在突飛猛進之際 官廳命令各商急於改換新式簿記以期整理上之統一斯時各商若感人才缺乏或司賬人茫無頭緒以致無從着手時可速投函本會此問題立可解決
來函時須附郵票四分寄新京滿洲郵政局內設私書函第二號收即可注意通信時務將回信地址詳細寫明
駐京大連銀行簿記講習會函授部啓

地照遺失聲明作廢

原民先父胡景隆以四合堂名義價領安廣四區二龍山荒十方南至李廣北至卯酉線東至長春學田界西至本段於民國十六年間在縣換領安字七四二三號戶管在案嗣因李海靑匪作亂遺失無存除呈請縣署補發新照外理合登報聲明作廢
安東縣舊城胡世昌啓

貴宅欲聘家庭女講師
請到新京東二馬路 日滿家庭學社 晤商
專教授日語、尺牘、常識、英文、每日限二小時如有求者請到本社接洽可也附招日語插班生願求學者請來本社報名
本社校長啓

西豐縣公署佈告 西內行字一五三號之五

康德四年八月十日

爲佈告事案據縣民張啓雲因遺失張義臣領名大照壹張請補發前來當經査明屬實復據村長四鄰具結證明自應公告週知計左丟失大照對於有何項利害關係自公告之日起向後三個月內務持證件向本縣公署申明異議以資折辯逾限不報即作無效合仰各界人等一體知悉勿得稍涉大意致貽後悔切切此佈

玆將丟失大照圖至等項列後

申請人姓名張啓雲年齡四十二歲西豐縣人現住所縣城安樂胡同

領名	坐落	四至 東	西	南	北	等則	畝數	照類	原照編號
張義臣	西豐縣城安樂胡同	掏字一二百號	掏字二百十四號	道	掏字二百〇一號	街基	九分九厘	大照	掏字二百號

西豐縣公署佈告 西內行字一〇五號

康德四年八月十七日

爲佈告事案據縣民李殿臣因丟失價買劉萬實領名大照一張請補發前來當經査明屬實復據村長四鄰具結證明自應公告週知計左丟失大照對於有何項利害關係自公告之日起向後三個月內務持證件向本縣公署申明異議以資折辯逾限不報即作無效合仰各界人等一體知悉勿得稍涉大意致貽後悔切切此佈

玆將丟失大照圖至等項列後

申請人姓名李殿臣年五十五歲西豐人現住所泉河村順興屯

領名	坐落	四至 東	西	南	北	等則	畝數	照類	原照編號
劉萬實	泉河村富源屯	鄉道	鹽字二七四號	河	道	中則	三十四畝	大照	鹽字二七四號

東聚興軍衣莊
廣告 協和服 專門做家
自運大宗材料、研究工料堅牢、定價特別抵廉、管保適宜君意、務希各界速做、萬莫錯過良機、附設針識工廠、各種物品便宜、
新京三四馬路中間路西 義和大藥房隔壁 電話二―二五四七番

奉天地方法院 公示送達

本院受理沈陳氏與沈克勤因離婚請求一案被告人沈克勤住址不明無從傳喚所有應送達該被告之訴狀副本及傳票各一件由原告聲請公示送達業經本院裁決照准並依民事訴訟條例選任于作賓律師爲該被告特別代理人玆指定九月二十三日上午十時開庭審理除將訴狀副本及傳票各一件粘貼本院牌示處外合行登報仰該被告遵期到庭勿悞此示
康德四年八月二十七日

排除軍閥建設明朗樂土
新政權於萬歲聲中成立
同時發表宣言決定組織法

中國軍閥踞察哈爾省、苛斂誅求、民不得生、幸劉汝明畏懼日軍威力而逃亡、省內有識者遂蹶起成立察南自治政府、根據人民總意、以排除軍閥政權、建設明朗樂土及防共爲目的、於昨日曾發表聲明、玆又進展一步舉行成立式、決定政府組織法、並發表宣言其前途殊値注目也、

察省確立自治

【張家口四日電】依察哈爾省二百萬民衆之希望、而建設之察南自治政府、其成立式典、於四日正午起、張掛紅白幔幕之舊省政府大講堂、由杜最高委員以次各界代表五百餘名、及日本側代表池之上、吉岡兩大佐、柴野少佐、松井大尉、並久間猛氏、伊藤長次郎氏、張家口蘇聯副領事『苛羅次克夫氏、『諾爾烏愛』宣教師『美倫』氏、以及『德克獨爾、夫烏獨拉』夫婦等外人參列之下開始舉行、會場中各人目光中均具有希望光輝者、對中央壇上所飾之蘭花、祝福新政權之誕生、芳香馥郁之氣、充滿靜肅之式場、於零時五分首由于品卿最高委員之朗讀宣言、及杜運宇最高委員之公布政府組織法、嗣由日本側代表池之上登壇、祝新政權之樹立、日本軍固勿論、即日本朝野、亦必與新政權協力、並發聲三唱察南政府萬歲、其後並由杜、于最高委員登壇、發聲祝日滿兩帝國之隆昌並三唱萬歲、會場中全體無不歡喜感激、皇軍飛行機亦爲祝福新政權之誕生、先後二架三架飛抵式場上空、慶祝後○○方面飛去、意義深遠之式典約經四十分鐘始完畢、旋於政府正門攝紀念影而散會、午後五時並開祝賀宴云、

暫行組織法

【張家口四日電】察南自治政府暫行組織法發表如左、

第一條 察南自治政府、由察哈爾治安維持委員會、交通同財政金融委員會、委員會、選出之最高委員三名、及由最高顧問之合議、執行政務、

第二條 察南自治政府置左列機關、

官房、民政廳、建設廳、教育廳、警務廳、保安廳、

第三條 察南自治政府各機關之管掌事項、仿照從前之例、但官房隷屬最高委員、執行舊秘書處之事務、

第四條 察南自治政府各機關、照各政務之整頓、應必要開設之、但當開設時、須行改或裁、

第五條 不能即時開設之機關事務、於官房代行之、

第六條 各廳處長之任命於最高委員行之、

第七條 各廳處之組織條令及事務細則、於各廳處定之、經最高委員之承認而實施、

第八條 本法自公布之日實施之、

新政府發表宣言

【張家口四日電】察南政府成立同時宣言發表如左、

本自治政府、係依人民之總意、而基於察南自治政府暫行組織法之主旨以成立、自今以後、全省內外之政務、均經最高委員之合議、而以察南自治政府之名義以施行、特此宣言最高委員 杜運宇 于品卿

華方僞宣傳 欺騙世界各國

【東京五日電】華軍遭日軍威力壓迫、即將戰敗、然猶作反宣傳如謂即將向日本內地進擊、向全世大事宣傳、欺瞞外報外報亦有被其誤者如其一例日海軍省接有暹邏盤古日本公使館附中堂海軍武官之報告稱、當地中國新聞二日載稱『中國飛行機一大隊、已向九州南部襲擊』日海軍當局即以事實證明、乃附之一笑、華方之惡辣宣傳、亦有誤載、世界耳目有被其欺瞞之憂、故須追求其來源是要、一週間前、又有宣傳、中國飛行機三、四架向長崎施行襲、雖架被射落、乃予以甚大損害、中國航空隊大部隊、飛抵鹿兒島空襲爆擊、威壓日本、觀之令人噴飯、如此向外國打電信、用全失實云、

日本漁船 福洋丸 被蘇聯拘捕

【清津五日電】四日午後六時、波塞得沿岸、日本福洋丸(四八噸)正在漁撈中、遇蘇聯警備船及飛行機出現、命即停船、遂將該船及其曳船四隻拿捕向波塞得而去、又現場附近加賀丸(五〇噸)似亦被蘇聯警備船拘去、幸時遇朝鮮總督府警備船朝風丸趕到應援、蘇聯官憲乃逃、加賀丸方免被拿捕、但格闘時加賀丸船員二名行蹤不明

中國漠視既訂條約
不顧東亞和平基礎
日本不得已遂出而應戰
——廣田外相在議會之演說——

【東京五日電】日本第七十二回特別臨時會議中、廣田外相演說之要旨如左、

□

曩於第七十一回帝國會議中、予就日本對外關係之全體會有所陳、本日於此、擬就與此次事變相關聯之以後外交關係、略陳其概要、

事變勃發以來、帝國政府基於現地解決及事態不擴大之方針、求南京政府之從速反省、曾努力於時局之收拾、但是南京政府毫不表示誠意、更集中南京軍於華北與日方挑戰、並於揚子江流域、及南方各地爲陰險已極之排日故在此等地方之日本官民之平和之活動、固不必論、即其生存、亦至有危殆之虞、雖然、處於此種狀態之下、然日本方面仍採和平解決方針以處之、擬使中國將該保安隊急速撤退、及撤除違反昭和七年停戰協定之各種軍事施設、以資收拾事態、無如支那側一味推延、不惟不允、且向停戰區域內增加兵力及軍事施設、對於日方出於不法之攻勢、因而帝國亦不得已而爲應急之措置、遂派少數之海軍兵力、以期保護居住僑民、

□

但帝國政府仍儘量期待事態之平和收拾、乃先令漢口及長江流域居住日人全部撤退爾後、八月九日、在上海之日本陸戰隊大山中尉及齋藤水兵、被支那保安隊射死、於是上海形勢頓形不穩、八月十一日 駐南京 英美德法意五國大使、對於日支雙方、爲圖上海之外國人生命財產安定、願不使該地化爲戰場、請爲儘量之措置、帝國政府、對於上海內外人之生命財產安全、原爲日方所最企望者因答稱其先決問題須使進入和界附近而脅威日方之支那正規軍及保安隊、撤退於交戰距離外、撤去租界附近之軍事施設、如支那側允此條件、則日方亦可令陸戰隊之配備復於常態、請關係列國使支那側允此條件一面使駐支大使向五國側申請、然支那側、對於日方應適切之條件、竟不傾耳聽從及至八月十三日、駐上海英美法三國總領事、更提示關於交戰停止之一具體案、日支間直接交涉、請日支雙方面力避已迫於目前之危機此申請係八月十三日夜半、到達於東京、然支那側、乃陸續向上海附近派遣正規軍因自同日午後、已開始攻擊至十四日、遂出於 向日本陸戰隊、軍艦 總領事館以及界和 內數地方 投擲炸彈之暴擧、而帝國亦遂棄和平之收拾、且爲保護幾近三萬之居住僑民、不得已而爲戰鬭、但關係列國之努力、竟因支那側之暴擧、一旦歸於水泡、誠不堪遺憾者也、

□

自是上海一帶、遂化戰場結果擁有鉅大投資與多數僑民之關係各國、自不能不有重大之關心、故英國於八月十八日、復有申請、謂日支兩國政府、雙方撤退兵力、至居住於公共租界及越界路之日本臣民之保護、可委任於外國、由英國政府及與英國政府出於同一行動之他列國負其責任、未幾法國政府亦於翌十九日、申請謂欲支持英國政府、但美國政府、於此之前、亦曾述停止上海戰鬭之希望、

在帝國政府、因對於上海方面、與以上各國、有同樣之重大利害關係、故亦儘量企望該地之平穩、但如前述此次上海之支那側行動、因違反昭和七年之上海停戰協定、且濫開 入正規軍 於協定域區內、增强保安隊之數及武裝、向日 本軍民 挑戰而來、故日本政府答覆英國政府申請、先詳述日方從來之平和努力、並支那側不法攻擊之實狀、至於上海之戰鬭、如支那側立將正規軍撤退於協定區域外、將保安隊遠退於前線、則即可終止、且言英國亦爲停戰協定關係國之一、請速向支那側要求實行撤退於停戰區域外、至於對於法美兩國之答覆、亦與此同、

又漢視在北支從來與我方所存在之各種約諸爲、大軍北上、不僅屢出挑戰的態度且更向察哈爾方面陸續侵入軍隊、故我方不得已斷然對之採取適切的措置也、

□

如以上之戰鬭、現不僅北支、且更波及中支、南支方面、帝國與支那之戰火範圍、已至不得不擴大、又中支南支及山東凡五萬之我居留民不得已、暫棄鉅額投資多年之地盤、及權益 而撤退、至於上海之戰火犧牲之居留民、爲數亦有相當多數、此不勝痛心之至也、而在支那第三國人亦與我居留民陷於同樣困難立場者不少、此誠屬遺憾、事變之根據、不僅南京政府以至地方軍閥、爲强化多年自己政權、煽動排日抗日機運激化民心、又不外與赤化分子苟合、使日支國交益趨惡化之結果、

□

現在我忠勇軍、於擧國一致後援之下、日夜排擊一切困苦、從事戰鬭、著擧效果尤誠堪感激帝國之國是、係由日滿支三國間之融和提携築東亞安定之基礎、以擧共存共榮實績、現更無待言、然而、支那側既毫不諒解我真意、且反而如今日所遺之大軍、對於軍民、此所以我方 爲對應此 依軍事行動以斷乎促支那猛省爲急務、但帝國所期待者、不外乎在使北支明朗、剷除支那全土再起如此戰火之憂、並調整兩國國交以實現前述之理想也、故余切望支那爲政者、應洞察東亞大局、速爲反省、以順應帝國之理想也云云、

日海軍機炸麥根路
澈底砲擊浦東陣地

【上海五日電】海軍航空隊○○飛機、於今朝七時、約有一時間、對於麥根路鐵道交叉點附近一帶之敵軍、投下爆彈、予以極激烈之損失云、

【上海五日電】日本第○艦隊報道班發表日海軍飛行隊、四日終日對閘北及北停車塲並浦東方面之華兵砲兵陣地、加以徹底爆擊、其中有一機、於急降下爆擊中、突然被火焰包圍、猶突入蘇州河附近之華軍陣地、作壯烈之最後期云、

由青島抵大連 大鷹總領事等

【大連五日電】由青島最後撤退之船原田丸、於五日午前十時半入大連港、該船中有大鷹青島總領事以下館員及田中青島駐在海軍武官以下及新聞記者等共二百十七名、田中駐在武官直赴旅順大鷹總領事以下則於午後一時乘該船赴門司、

劉家鎮壯烈空中戰
日機擊墜華機三架

【上海五日電】第○艦隊報導班、五日午前十時半發表一、昨日整日在浦東敵行爆擊之日本海軍航空部隊、其中一部分與日本陸軍在前線警戒中、於正午頃在劉家鎮附近、發現敵軍重爆擊機三架、日軍○○機二架、與之接近、正在追擊中、又另發現敵機三架乃演成壯烈之空中戰、當將敵機擊墜三架、追擊敗走之敵機一架、至七了口方面上空、亦將該機擊墜二、閘北方面爆擊中之海軍航空部隊、於午後二時頃在南翔附近、發現保護色裝甲車數十輛之列車、即加以爆擊、敵兵極形狼狽將列車停止四散逃跑、遂對此施以猛烈之機關槍射擊已予以多大之損害云、

中國軍隊 臨渴掘井
兵士不足勝行募兵

【長辛店五日電】據可靠方面之情報稱、因受日軍○○部隊之追擊威脅、支那軍在固安附近、目下盛行招募壯士云、

北平設置 財務總管理處

【北平五日電】北平治安會接收北平市各種徵稅機關、已告竣事、在昨日午後之會議、決定設置財務總管理處以作此等徵稅機關之統轄機關、及財政管理機關、該處初代處長、已內定任命冷家驥云、

日軍艦之砲擊
將厦門司令部潰滅

【臺北四日電】臺北海軍武官室發表、三日午後日軍艦之砲擊、對於厦門敵方之海軍司令部及飛行機格納庫予以潰滅、

海州以北沿海地帶
對中國船遮斷交通
吉田○○艦隊司令長官發表宣言

【青島五日電】日吉田○○艦隊司令長官、本日正午、於軍艦發出宣言如左、

本日午後六時以後、在本職指揮下、海州(東海)以北之中國沿岸、不問公私船、對中國船舶、實行遮斷交通、但青島在外、且不妨礙第三國船舶之出入遮斷區域、

日外務省聲明

【東京五日電】日本外務省聲明如左、

日本政府、前者爲迅速收拾時局、安定事態、曾對支那船舶、斷行阻止中南支沿岸一部之交通、但現在擴張其阻止區域、即自昭和十二年九月五日正午、由北緯四十度零分、東經百九十度五十四分、至北緯二十一度三十三分、東經百八度三分、除青島及第三國租借地外、決定對於其餘之支那國沿海阻止支那船舶之交通然此措置、係專爲促支那側之反省、但日本政府對於第三國之和平通商、則極力尊重、毫無干涉之意圖云、

海軍省發表

【東京五日電】五日正午海軍省發表

帝國海軍、本以自衛手段、共考慮以甚速使事態之安定、對於支那中南方沿岸一部之交通遮斷區域、已見擴大、惟除第三國租借地及青島外其餘中華民國領土內之全部沿岸、對於支那船舶之交通遮斷之措置、然而右之措置者、專促支那側之反省、以速使其事態安定、此所爲念慮者也惟對於第三國和平的通商、不加以干涉之意圖、一切均以從前之處置云、

英美法海軍長官 希望日華兩軍 退出公共租界附近

【上海五日電】英美法三國各海軍長官、因昨日浦東之敵砲兵、與日本砲兵之砲擊結果、有相當數之砲彈落於各國軍艦附近、本日午後、乃連名對俞市長、希望將浦東之支那軍、撤退於張家路以東(距江岸約一千米)及浦東以南(距江岸五百米)之地同時對於日本長谷川長官、亦希望將日本之江上艦隊、轉錨於黃浦江第七繫留區域但目下日支雙方均以爲不可能云、

因宣佈戰敗
華記者六名被槍決
南京之恐怖政策國民多怨恨

【上海五日電】當地漢字報大公報記者二名、大美晚報記者二名、英字報中華日報華人記者一名、中華週刊記者一名、均經淞滬警備司令部押在劉河、處以槍決、其中之中國週刊記者馬佩衡、係前滿洲國外交部三等秘書官、中華日報係孔祥熙之機關報、華方暴虐、均以漢奸之汚名、處以極刑、擅用恐怖政策不已、故中國國民、咸有深刻之怨嗟聲云

謹告

天皇陛下
皇后陛下御眞影於九月八日恭奉本部
日本赤十字社社員於當日限午後六時二十分前到本部集合
敬謹奉迎務請
各服禮服裝束整齊勿得不敬社員均佩徽章是荷

昭和十二年九月六日

日本赤十字社滿洲委員本部
新京北安路五〇一番地

公茂照像館

開始特別大優待!!!
較之從前幾減一半!!

兩元以上即贈放大較之以往尚省半元

良機難得!!諸公幸無徘徊!!!
韶光不再!!!諸公幸請快來!!

新舊定價比較表

新定價表

二寸	四角
四寸	八角
六寸	一元二角
八寸	二元五角
十二寸	六元

舊定價表

二寸	八角
四寸	一元二角
六寸	二元四角
八寸	四元五角
十二寸	拾元

老火車牌牙膏・牙粉

品質高超・價目低廉・

凡人於早起之後、夜眠之前、若使用老火車牌牙膏或牙粉刷牙後、則心身上之爽快、口腔之清香、牙齒之潔白、實非言語所能形容者也、

各地貨店均有代售
稱同昌行牙粉工廠製

剷除遺精病魔 恢復腎臟健康 遺精聖藥

夫遺精之病 人人皆有 不過分輕重之別 輕者尚能勉强辦公求學 重則頭暈目眩 項强背痛 週身無力 飲食減少記憶力薄弱 精神恍惚 夫婦反目 缺乏子嗣以及夭亡 查得病之原因 非腎虧而遺精 因遺精而腎虧 遺精之病 不外以下數種 凡男子 至十六歲成丁之時 性慾發動 或悞犯手淫 或看淫情小說或早婚 或戀愛 房事過度 或服春藥 以致攝護腺 失却攝護能力 所以夢遺滑精 見色流精 漏精 陽萎不擧 擧而不堅 房事早洩 病者只知服補腎澀精之品 爲知愈補愈遺 本醫士 破除數千年之腎虧遺精 精滿自流之謬談 今將家傳之遺精聖藥秘方 按法精製成丸 服法簡單 服下立竿見影 此藥非補腎澁精之品 其中藥品 尚能分泌腎中水分使走尿道 補助攝護腺 攝護之力 使精不遺 患者購服 方知此藥之特效 今爲普及患者起見 特別減價每料服一月量六十次 國幣八圓輕者半料 重者一料 完全去根永不再犯 每日早晚服二次 每次服一錢 淡鹽水送下

外埠函購郵費自理郵票十足通用
但以三分爲限獨家出售並無代理
以防假冒攝護腺及說明函索即寄

漢醫士 范天民監製

新京西四道街天民藥房

全國省次長會議 於圓滿中閉幕

全國省次長會議第二日、五日午前九時、於國務院講堂開會、午前爲三浦關東局司政部長講演、其題爲「因治外法權撤廢日本人敎育問題」及大橋外務局長官關於國際情勢之講演等、正午暫休憩、午後自一時爲時局懇談午後四時散會、第一次全國省次長會議於玆閉會云、

「刈草報國」第一日 星野長官率屬工作

星野總務長官倡議、於此非常之際、爲使官吏習得勤勞、此後將實行刈草奉公、用充馬糧、遂於四日(土曜日)正午、汽笛一鳴、總務廳官房一行、飽餐戰飯、手携鎌刀、於星野長官引率之下、男女數十名、齊赴宮廷造營地、開始刈草、據聞此計劃、每日於各官廳、繼續實行云、寫眞官吏等之淸秋刈草圖

官民立脚於道義心 行無隔閡協議

對聯協會之協和會當局談

關於將自十一日起舉開康德四年度全國聯合協議會、一協和會當局談謂如次、全國聯合協議會之舉開、迄今年度已舉行四次回遡參加會議之各關係機關並分會代表、均有深切認識、對於宣德達情之機能、均能漸次充分發揮、此誠爲滿洲國健實發展途上、不勝欣喜者也 今年度代表中計有日係廿名參加、實爲協和會之組織網已伸展至日本人間之左證同時並爲表示治外法權撤廢後聯合協議會之發展性者也 協議會之精神、在使上意下達、下情上達、且爲國家之實情、政策之樹立、以官民互立脚於道義心而行無隔意之協議、所以將決議各事由各自之責任行之、應當體得此精神、而作實踐施行、聯於此事、希參加協議會之官民各位更當理解、實爲切望合協議會確爲王道滿洲國政治上實質完備之一特徵、關之至云

赤十字滿委部 御影奉遷

日本赤十字社滿洲委員本部敬以天皇皇后兩陛下御影、於九月八日奉遷本部通告日本赤十字社社員、敬祈於同日午后六時二十分以前齊到本部恭迎、服裝須着禮裝或最敬服且須佩社員章、

國防婦女會舉行 中堅會員講習 會期五日至十日

國防婦女會、此項由全國各支部招集中堅會員、假大經路指導部開催中堅會員養成講習會、其會期爲自九月五日至十日間、每日晨六時起至晚九時、行實地講習、發表研究、開座談會等、又由有名夫人關於建國精神與協和會、支那事變與滿洲婦人、婦人問題講演以期我國婦女生活改善云【上寫眞】首都本部長之演說

今後兩政府相互提携 張總理電祝察省新政權

滿洲國國務總理張景惠氏於五日對察南自治政府、發出祝電如左、 貴政府此次脫離南京政權之羈絆、而見諸成立、滿洲國政府、實感欣快之至今後貴我兩政府、當相互提携、以期對人類公敵之共產禍害、徹底殲滅、而發揚東方眞正之道義、我方絕不吝一切之盡力援助、玆屆貴政府成立之際特電祝賀云、

在第一線滿鐵社員 元氣旺盛 總局佐久間技師談

滿鐵無電技師佐久間誠一氏、於北支事變勃發之際、身膺重要使命、勇躍出勤北支、參加蘆溝橋、永定門、郎坊方面等戰役、於最前線予皇軍作戰上以多大之貢獻該氏現已於四日歸奉、談話如左 余於七月十三日、自奉出發以來、與同僚技師三名及機關士軍掌等、共乘無電車、出勤於第一線、將皇軍奮鬪狀況報告後方、及與其他部隊之連絡、惟所乘之車、係以鋼鐵所製加以窗戶又少、於此百度炎熱之夏季、車內蒸悶欲死、苦痛異常、余等於車中專心發電、對皇軍活躍之姿、雖未能目睹、然據電文知日軍大勝、遂高呼萬歲、喜極欲狂、再第一線之滿鐵社員、繼續活躍中、現均精神旺盛、云、

殉職航空社員 遺骨送奉天

從特別任務中殉職戰死之航空會社社員大橋正芳氏遺骸、俟在紀念公會堂合同告別式畢後、五日上午十時、乘鳩號車赴奉天云、

日本國婦會 募贈義金 慰問殉職者十七名遺族

大日本國防婦人會、對於四月廿日在安圖縣馬鞍山附近、與東北抗日軍匪接戰、遂壯烈戰死之治安部少校李道善外十七名遺族、招募慰問金、九月二日止得七百六拾八圓〇一錢、託國都警備司令部顧問部、贈呈遺族云

新京忠靈塔 顯彰委員會

忠靈塔顯彰新京地方委員會、自四日午後一時、在日滿軍人會館開會、當日自委員長伊藤知剛氏以下十五名出席、報名春季恒例大祭及協議、九月十八日豫定秋季恒例大祭至午後三時散會云

哈副市長到任

哈爾濱新副市長大迫幸男氏、於四日下午四時五分、受滿日官民歡迎之中抵哈即參拜哈爾濱神社、忠靈塔後下榻大和旅館云

慰問華北日軍將士 全滿記者聯盟代表講演會

講演者 大同報社主幹 大石智郎氏 滿洲國通信社編輯局次長 大西秀治氏

時日—本月八日下午六時半起

場所—市內大經路兩級小學校講堂

參加免費

放映華北事變影片(尙有其他片數本)

日刊三大張(十二頁)改分 朝夕兩次發刊

啓者、本報夙以爲讀者服務爲前提、迄今日刊三大張(十二頁)。且自支那事變勃發以來、於每日晨、並發行號外半大張(二頁)。電訊敏迅、記載翔實、亟蒙讀者愛護。玆進謀使時局消息、早達快覽起見、不惜增資添工、將

每日 上午六時 發行朝刊二大張(八頁) 下午三時 發行夕刊一大張(四頁)

此項計劃業經籌備多日決定即於 本月九日起施行

—此外遇有緊急消息時、且於朝、夕刊外發行號外—

大同報社啓 (星期一無朝刊)

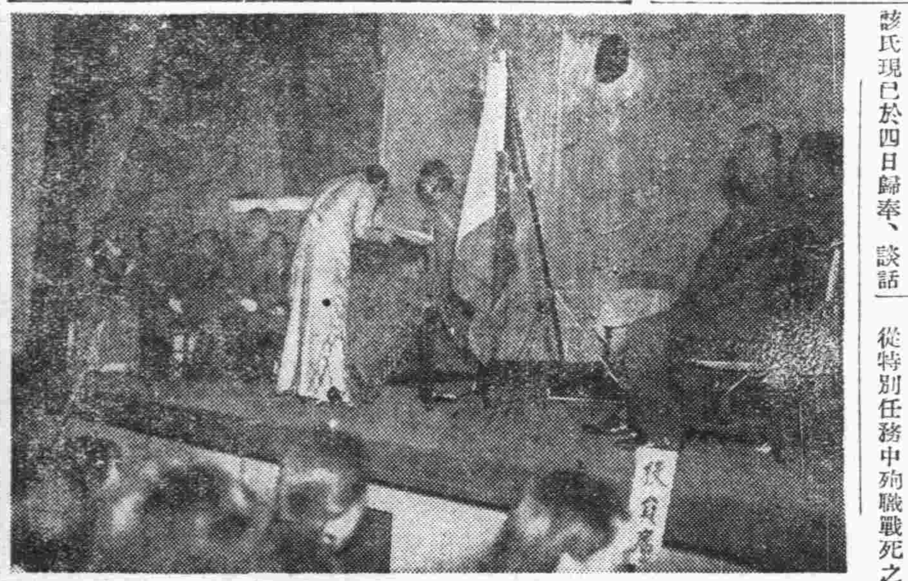

間島鮮人獻納 愛國機『間島號』

間島住在之半島人、雖不能以帝國臣民之資格、直接負當兵之義務、然其槍後赤誠、毫不落後、故該地鮮人有志間、前曾協議醵資捐贈愛國機『間島號』用表愛國熱忱、遂於二日於龍井召開延吉、龍井兩地有志協議會、決議開始捐金、計現在已行獻納者、約達三萬元左右、其主要者如左、△三千圓—龍井金鑛業崔秀吉、△二千圓—延吉有志崔允周、△同—延吉有志崔石馬、△一千圓—琿春有志朴致睦、△二千圓—龍井有志高炳爵、

棺內何來火? 出殯時起燃燒 演一幕大劈棺 乃將烟火撲滅

本市太平街學校胡同、門牌三號邢李氏之夫、邢朝宣原籍山東省人年五十五歲、因患肺氣腫病、於四日死去當於昨日(五日)早八時、出殯之際、行抵長通路最高法院東側時、棺內突黑煙繚繞臭氣冲天、送殯者係死者義子、及其七齡幼兒相情之下手舞足蹈、無所措施、竟長跪車前哀號不已、後經好事者代覓斧子一把、援助起棺奈釘釘過多、撬起匪易、當時觀者人山人海、咸謂死者復活、歷時十餘分、始將棺撬開、急力以水灌救、火勢乃熄、結果將死者右腿棉褲焚毀大半、詢其起火原因、始悉釘棺時、以爐灰裝包放置棺內、此俗禮究不知作何解、幸行抵通衢、否則必悉付焚如、邢某死後遭焚、咸謂不祥云、

國婦長通路分會 舉行發會式

滿洲帝國國防婦女會首都長通路分會發會式、於五日午前十時、在國泰電影院盛大舉行云、【上寫眞】發會式

勇士三十名 赴旅順療養

樹赫赫勳功於北滿戰線、不幸而蒙名譽戰傷、在該地衞戍病院療養中之勇士三十名於四日十時四十五分乘車滿日官民均歡送之中、向旅順啓程云、

新京賽馬 秋季第二次競馬 九月六日(月)七日(火) 午前十時開場 上競馬場的車由南廣場發車 社團法人新京賽馬俱樂部 電(3)五五〇六 (2)一五〇七

日用寶鑑 交際必需 現已出版 人人宜備 定價一元二角 現售特價八角加郵費二角 共一元外贈美景桃源小說一冊特別優待機會難逢 此廣告(九月二十五日截止) 上下兩厚冊 各埠大書局均代售 奉天市內鼓樓南 關東印書館啓 電話四·二九四三

專治遺精 唯一良藥 精鎖
遺精病、最耗人的精血、雖健康人患之、不久亦現氣血虧弱狀態、若不徑心調治、極易轉成虛癆重症、精鎖是專治此病的藥、功能强身保腎、鎭陽固精、平腦寧神、鎭慾安邪、專治有夢遺精、無夢遺精、白晝滑精、尿後瀝精、是維護元陽延年益壽之靈藥
定價 二十粒裝 四角 六十粒裝 壹元 百四十粒裝 弍元 各埠均有代售 函購加郵五分 發行所奉天小西邊門外 寶康藥行

舒肝健胃丸 平肝順氣 開胃健脾 因氣因食 各症良藥
此藥專治、男婦肝鬱氣滯、胃不消化、飲食停滯、時常打隔、嘔吐酸水、胃腸脹痛、兩脇攻痛、及凡久心口疼痛、噎膈轉食、心腹病塊、癥瘕痞積、氣逆攻痛、單雙鼓症、因氣肝腫、食積、寒積、虫積、氣積及茶寒、酒寒、一切心腹各症、服之甚効、功効、舒肝順氣、開胃健脾、納化滯、散積消聚、平肝道滯、散瘀除瘀、强健胃腸、通便消除煩悶、舒暢氣血、通暢百脈、凡係因氣因食所患肝胃各症、無論老幼效服之眞治胃病的良藥也、
◇每袋定價國幣一元半打五元函購不索郵費 總發行奉天鐘樓北 關東大藥房

滿洲行政學會發行新刊書目
新定 民商法 合本 內容 民法、民事訴訟法、强制執行法、商人通法、票據法、支票法、海商法、會社法、運送法、倉庫法、
本書校正嚴密內容正確其中譯文悉與法律原文相合 細長形携帶版 滿日對譯 定價八角五分 整送費在內
新定 刑法 內容 刑法、刑法施行法、刑事訴訟法、刑事訴訟法施行法、
本書蒙司法部及其他各部推稱善本 細長形携帶 滿日對譯 定價四角五分 整送費在內
滿洲行政學會 新京興安大路 滿洲側振替新京壹九壹番
贈呈 發行書目錄

大德不動產股份有限公司
營業種類
一、國都建設區域內據補償法之貸欵
一、土地及建築房屋之貸欵
一、土地建築物買賣之介紹
一、土地建築物受託管理
一、土地建築物評價鑑定設計
一、代理火險業務
新京大同大街 大德不動產股份有限公司 貸付係(二)八八二、七二四 管理係(二)八八一、六四二
分公司出張所 哈爾濱道外北三道街 奉天城內東華門外道路東八號

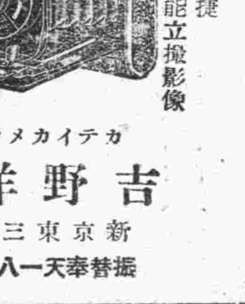
諸君：您欲買一架堅美的照像機嗎？カテイカメラ特賣宣傳大會！破額大賤賣眞是空前未有的良機會！
諸君：天氣日漸涼爽，在公餘的時候您有這極有幸趣堅美的照像機嗎？現在敝號不顧血本大賤賣請快來買吧！
不用暗室
一、不用暗室手續敏捷
一、幼稚的小學生亦能立撮影像
各照像機附屬品在定價內
二寸版照像機 圓形三圓三毛
三寸版照像機 方形四圓八毛
四寸版照像機 方形五圓八毛
郵費每架二角五分 即可但須先付一角 金須照價加一
附屬品 膠卷 印畫紙 現像藥 定影藥 洗像血 像紙板 合格說明書
カテイカメラ本舖 吉野洋行 新京東三道街 振替奉天一八二一番

日滿民刑事訴訟、顧問、鑑定
對於官廳請呈之事特許商標註册呈請
律師 黑田法律事務所
日本律士 黑田實 朝日通三十三番地(由日本橋往南再稍往西拐即可) 電話三—五四四九番

學生募集
▼九月一日新學期開始
▼合格率最高
▼在學生百拾餘名
▼設備東洋第一
一、練習車新式十餘輛及載重車
二、練習場一萬坪
三、活動寫眞敎育
四、各種實物標本數千點
五、敎室寄宿完備
六、修理實習設備完全
▼有職業免費介紹部
▼募集科目
本科 三ケ月畢業 五十名
受驗科 一ケ月畢業 十名
責任科 無期 數名
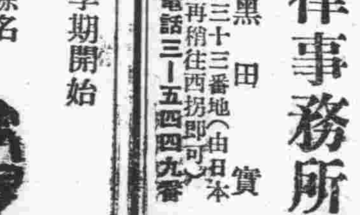
奉送簡章
株式會社奉夕ク附屬 滿洲自動車學校 奉天商埠地十一緯路五五 電話(二)二九四四

大阪商船行輪

●開往門司神戶大阪 開十一時
扶桑丸 九月七日
熱河丸 九月九日
烏蘇里丸 九月十一日
黑龍丸 九月十三日
吉林丸 九月十五日
烏拉爾丸 九月十七日
扶桑丸 九月十九日
熱河丸 九月廿一日
烏蘇里丸 九月廿三日
黑龍丸 九月廿五日
吉林丸 九月廿七日
烏拉爾丸 九月廿九日
扶桑丸 十月一日
熱河丸 十月三日
●開往三角鹿兒島沖繩 開上
貴州丸 每月三日十八日
●開往天津
每月 七回
●船票發售 滿鐵國鐵主要各站各埠日本國際觀光局
▲車船連絡往復票火車減二成輪船減一成送用日期限兩個月▲在大連購買神戶門司開往復票時回運費減二成通用期間三個月
●專屬貨物代辦處國際運輸

大阪商船株式會社
大連支店(電話②·二五二)
新京事務所(電話③·三二六)
奉天事務所(電話③·四〇九)
哈爾濱事務所(電話③·七〇一)

阿波共同行輪

●開往芝罘威海衛仁川 下午
卅六共同丸 九月七日
●開往芝罘
廿八共同丸 九月八日
●開往天津
長山丸 九月十七日
本會社代辦山東鐵路及朝日路辦理各種運輸一切事務
大連市山縣通
阿波共同汽船會社
電話2·五〇〇一

日本郵船行輪

●開往紐育
那古丸 九月十八日

近海郵船行輪

●開往橫濱
新瀉丸 九月九日
●開往天津
勝浦丸 九月十六日
●開往長崎鹿兒島
千歲丸 九月十日
●開往基隆高雄
岐阜丸 八月 日

朝鮮郵船行輪

●開往營口青島仁川
會寧丸 九月十八日
●開往仁川博多長崎三角鹿兒島
櫻島丸 九月十七日

前記輪船出口時日因天候關係或有更變
朝鮮鐵路各站以及本行輪船經過各口可裝與滿鐵連絡之貨物有上記△記號者純係貨船不售客票並可發行前年運絡提單在黃海圖及航海路請近海郵船株式會社大連代理店朝鮮郵船株式會社大連代理店△大連市山縣通一八一日本郵船會社大連出張所
電話2·三九2·七八四 電話2·六三
專屬貨物代辦處船票代賣處 丸二商會 各地之日本國際觀光團

大連汽船行輪

●開往青島上海 上午十一時
休 航
●開往龍口
休 航
●開往天津
天津丸 九月八日
●開往基隆高雄(載客)
山東丸 九月二十日
山西丸 九月十日
●開往敦賀新瀉伏木(載客)
河南丸 九月十六日
河南丸 八月 日

大連市山縣通
大連汽船株式會社
電話2七一三一
日本國際觀光局中國旅行社

大安電影院

新京五馬路永春路
電話(二)二六八四番

本院特聘名幻術團一行數十人首次來京在本院公演

大天一幻術團

加演 難姊難妹

世界着名 大魔術團

首次來京 諸君光臨

票價 樓上四角 樓下三角 軍警學生半價

光明影戲院

新京五馬路永春路電話(二)三四七六番

今日開演

明星公司出品全部白聲對唱歌有巨片

永遠的微笑

胡蝶在本片有三多 時裝多 …… 歌唱多 …… 做戲多 ……

主演 胡蝶 王獻齋 舒繡文 龔稼農 徐來 龍秋霞 徐萃園

聯華巨片對白有聲戰事

孤城烈女

光照宇宙 價值連城 軍馬奔騰 聲威遠播

注意 映期

國泰電影院

新京東三馬路電話(二)三〇〇五番

今日起演 天一影業公司出品

似水流年

主演 胡蝶 葉秋心 余光 胡珊 魏鵬飛

同時加演 復旦影業公司出品

三集 九美奪夫

主演 任雨田

九月四五六日期 日日日 演三天

下期演 亂點鴛鴦 請注意放映期

國泰大戲院

新京東五馬路 電話(二)一一五四番

天一公司最近偉大出品全部歌唱對白有聲巨片

吉地

主演 陳玉梅 葉秋心

有花園錦簇的大宴會 有慕衆運動的大場面 片內插有……『張小姐』……『霸王別姬』 葉秋心……『梅龍鎮』

同時合演 四怪鬧西洋

四日起至七日止四天

下期放映 有聲有色 松嶺恩仇記 合演 夜會

新民戲院

九月六日

早場
安桂芳 小放牛
高亞樵 獨木關
翔春燕 女起解
吳蕊蘭 寶蟾送酒
劉瑞軒 翔春燕 吳慈蘭 周又宸 王文娟 張春山 孫玉樓 楊孝眞 莫愁女

晚場
安桂芳 藏舟
劉瑞軒 翔春燕 吳蕊蘭 吳漢殺妻
孫玉樓 翔春燕 王文娟 周又宸 筱九霄 吳蕊蘭 嫦娥奔月
張春山 劉瑞軒 楊孝眞 六五虎平西 本

帝都電影院

九月三日起 六日止

笑濤 微情 遠魯 永開
葉麗朱與歐密羅

主角 拉希瑪瑙
主角 區馬 · 萊特那
主角 羅華諾 · 門拉

樓下六角

理代

商標 發明 意匠
商業登記 公司登記

事務所新京東五條通三番地(取引所南對門)
電話三—五七七二
前實業部商標局囑託 勳六位 景雲章 辨理士 中根齋
奉天代辦處 商埠地四經路二五·實隆洋行 電話 城內二—九八七
小西關大十字街北·三益洋行 電話 中央二—七三九

阿稗精藥片

武田牌

アペチン

健胃 理腸 消化 導便

主治
食慾不振 消化不良 疲乏
營養失調 發育不良 虛弱
腸加答兒 乳兒綠便 便秘

(包裝) 二〇〇片 五〇〇片 一〇〇〇片

一日三次 每次四片

詳細仿單 函索即寄

(各大藥房均有經售)

株式會社 武田長兵衛商店
總行 日本大阪市東區道修町
支店 奉天市春日町十三番地

87—970(O)

大同報社廣告部 電話二—二〇九六

宴賓樓飯店啓事

哈爾濱分此

當此春去夏來之時各花園遊人益多敝號在大同公園牡丹公園中間歡迎至敝飯店參觀並設食堂部隨意便酌請諸君光臨

地址交通部後身永昌路
電話(二)一四二二番

包辦酒席隨便小吃

諸君有欲口福者請至 宴賓飯店

三井耳鼻科

耳鼻咽喉科專門診療 自午前七時至午後七時

院長醫學博士 三井忠

院址新京興安胡同一〇一號(新發屯放送局拐角)

電話 2—四八八五番(醫院用) 2—一四七五番(病室用) 2—三八三二番(院長用)

(入院隨便應召往診) 通曉日語而願爲看護婦者來院接洽

新京電影院

新京頭道溝日本橋通

今日公映 明星影片公司出品 軍事愛情香艷新片

落花時節

主演 胡蝶 尤光照 徐來 嚴月嫻 龔稼農 顧梅君

加演 有聲 世界新聞 漫畫

笑!笑!笑!

票價一角

六日起至九日四天

預告 翡翠馬 不日公映

亨達利鐘表行

新京大馬路口電話(二)一四二八

花直腳有花蝶鼻架
花軟腳玳瑁架
一九三七年最新出品

正號眞水晶	每副 四元
頭號眞水晶	每副 四元五角
特號眞水晶鼓光	每副 五元五角
頭號眞水晶鼓光	每副 六元
特號眞水晶	每副 八元
克羅克司養目鏡	每副 參元五角
SP克羅克司	每副 五元五角
吒力克司養目鏡	每副 二元八角

一九三七年度流線形有芯蝶鼻架

如荷訂購鏡架鏡片務希指明以免錯悞

來信地址 繕寫清楚 郵票印花 二分爲限

外埠函售 加郵三角 貨款辦法 銀行匯票 郵政匯票 代金引換 印花郵票 十足通用

古賀光豊

日滿民刑涉訟·應聘法律顧問

商標 特許 代理創立公司手續

律師·辨理士 前審判官正七位

新京東四馬路永長路·電話二—三九六四番

萬源照像館

△廣 ◎ 告△

各界仕女們所希望的放大照片

空前大落價

照八寸壹張七角照十八寸壹張貳元五角照十二寸壹張壹元二角照二十四寸壹張五元

◎良機無多◎切勿錯過◎

地址 新京大馬路三馬路南
電話【三】二五五二番

中國銀行

資本 銀元四千萬元 資產超過十萬萬元

營業要目

存款	定期存款 往來存款 特種存款 中外貨幣均可收存
匯款	電匯 票匯 信匯 各種分類 分支行遍設各埠均可通匯 世界各國均可通匯
押款	進口出口國外開信用證均可辦理
代收款項	本埠外埠國內國外概可承辦
兌換	中外貨幣日有行市價仙克己
放款	抵押放款貼現放款
通信代理	通信辦事並代顧客辦理國外通信
	買賣證券顧客委託承辦買賣

南滿北滿分支行 瀋陽 黑龍江 通遼 公主嶺 哈爾濱 山城鎮 開原 新京 錦州 大連 營口 吉林 安東

(電報掛號六八九二)

衰老之嗣解決此問題只有現代強壯補劑 勃而興藥片

是整內分泌 正常化之良藥

勃而興
有意想不到的 却病延壽快 是活爾蒙的効力
有意想不到的 顏唐能還少 是活爾蒙的効力
有意想不到的 服後能立子 是活爾蒙的効力
有意想不到的 性交生快感 是活爾蒙的効力

(意寓中圖)

補腎聖藥 勃而興

功用 補腎壯陽 添精益髓 發育生殖 鞏固機能

主治 少年早婚 房勞過度 滑精早洩 陽萎不舉

凡由破身太早、手淫爲害、以致滑精遺精、精冷精清、子嗣缺乏、交換乏味、性慾苦悶、生趣索然、腰酸背痛四肢乏力等症、可急服勃而興藥片立能恢復健康、添精益髓、誠爲補腎第一仙丹也

●價目每瓶大洋一圓六角

美人嫁於何人

美病嫁於何人青年慾火中燒情不自禁愛美人得美病今凱輯氏空前未有之新發明白濁斷根靈藥 巧拿淋丸

◇能治急慢性淋症
◇能治便白便血
◇能治睪丸發炎
◇能治久醫無效之赤白濁症因內中有三大之聖藥

(一)即純檀香油精 SATNAL (二)沙婁兒 SALOL (三)梅天靈藍 METHYLON ERLUE 此三種藥品均有利尿消毒、又合以殺菌滅高貴藥品製造成丸、百醫百效、萬試萬靈爲各國醫士、臨床用藥皆爲最新最妙良方也

每瓶國幣二圓

以上二種良藥各省各埠中外藥店均有出售

總發行濱江省 泰華西藥商行